



LETTRE D'INFO DU PRSH

n°24

**Rentrée
2023**

ÉDITO
PORTRAITS
FOCUS PROJETS : EDETEN
MANIFESTATIONS SCIENTIFIQUES SHS
PUBLICATIONS
ANIMATIONS SCIENTIFIQUES PRSH
LES PROJETS PRSH 2023
JOURNÉE DES DOCTORANTS

SOMMAIRE

3	—————	ÉDITO
5	—————	SHS
6	—————	PORTRAIT : MAXIME CHARITÉ (LEXFEIM)
7	—————	PORTRAIT : ANGÉLINA GIRET (GRIC)
8	—————	FOCUS PROJET EDETEN
10	—————	MANIFESTATIONS EN SHS 2023
12	—————	PUBLICATIONS
15	—————	PRSH
16	—————	ANIMATIONS SCIENTIFIQUES 2023
18	—————	SEMESTRE DE LA FEMME
19	—————	LES PROJETS PRSH 2023

Chères lectrices et chers lecteurs de la lettre d'Info du PRSH,

Nous sommes ravis de vous retrouver en ce début d'année universitaire. Nous espérons naturellement que l'été vous aura été profitable.

La rentrée s'annonce sous le signe d'un quotidien toujours plus exigeant afin d'accompagner au mieux nos étudiants en licence, master ainsi que les doctorants. La recherche ne manque pas d'opportunités et de renouvellements et il faut s'en féliciter. Plus spécifiquement au niveau de l'université, nous sommes tous et toutes invités à participer à la structuration du nouveau projet d'établissement qui se déroulera sur l'année à venir. Concernant les structures, il faudra réfléchir à la place que devra y tenir le PRSH – ce sera l'objet de la prochaine assemblée générale en décembre. Sur le fond, un groupe de travail s'est constitué autour d'Arnaud Le Marchand, responsable de l'axe Etudes maritimes, portuaires et territoriales, sur les apports et domaines d'expertise en SHS au Havre concernant les questions maritimes et portuaires. L'autre axe de recherche en SHS – Normes, représentations, identités – doit aussi trouver sa place dans notre établissement.

Mais, dans ce rythme bien nourri, ne négligeons pas les espaces de dialogue et les propositions de conférences et séminaires permettant aussi de prendre du recul et poser nos réflexions.

La programmation scientifique du PRSH n'est pas en reste à ce sujet.

Pour le semestre à venir, nous avons d'abord souhaité mettre en avant la question du genre et des femmes. La programmation riche et variée n'aurait pas pu être constituée sans l'implication de Myriam Myriam Boussahba-Bravard, professeure en histoire anglaise et civilisation britannique, et directrice du GRIC ; qu'elle soit ici remerciée. Projection d'un documentaire, mise en lumière des travaux des doctorants, présentations d'ouvrage et de travaux de collègues reconnues vous attendent.

En parallèle, pour les collègues en recherche de solutions de financement de thèses, le temps d'échange avec Mme Frédérique Bulle-Thomas, déléguée régionale adjointe à la recherche et à la technologie pour la région Normandie qui n'avait pas pu avoir lieu l'an dernier, est programmé en octobre.

Enfin, laissez-nous vous rappeler qu'Alexandra Seha a suivi des formations et le PRSH reste une porte d'entrée pour l'accompagnement dans l'ingénierie de recherche.

Très bonne rentrée à toutes et tous.

Patricia Sajous,
Directrice adjointe du PRSH
Nicolas Guillet,
Directeur-adjoint du PRSH

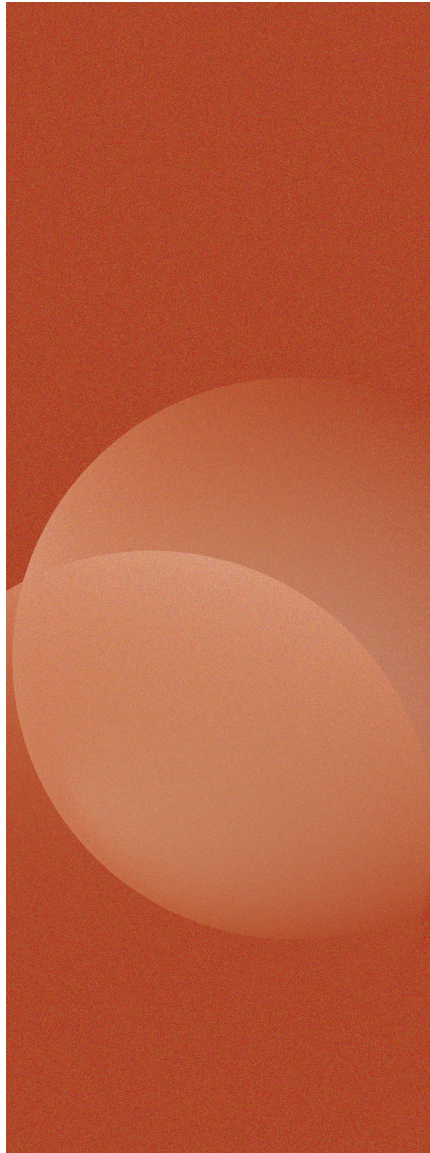

SHS

PORTRAIT

Maxime Charité



Maître de conférences en droit public, Lexfeim

maxime.charite@univ-lehavre.fr

6

Après une licence de droit et une maîtrise en « Droit et administration publique et territoriale » à l'Université d'Orléans (UO), je me suis spécialisé en droit constitutionnel et droits fondamentaux, intitulé du master 2 que j'ai intégré à l'Université Paris 1 Panthéon-Sorbonne. C'est encore plus précisément vers le contentieux constitutionnel français et le Conseil constitutionnel que je me suis tourné, avec un mémoire de recherche sur les commentaires « autorisés » des décisions du Conseil, réalisé sous la direction du Professeur Dominique Rousseau.

En 2013, j'ai choisi de revenir à l'UO afin d'y préparer une thèse de doctorat intitulée « Excès de pouvoir législatif et excès de pouvoir administratif. Étude comparée de l'office des juges constitutionnel et administratif français » sous la direction du Professeur Florent Blanco. Après six années, successivement comme doctorant contractuel, attaché temporaire d'enseignement et de recherche et vacataire à Orléans, je l'ai soutenue publiquement le vendredi 27 septembre 2019. L'ouvrage tiré de mes travaux de thèse sera publié d'ici la fin de l'année 2023 aux éditions Mare et Martin.

En 2019, j'ai également été recruté à l'Université Le Havre Normandie en tant qu'enseignant contractuel, fonction que j'ai exercée jusqu'à 2022. Ayant entre-temps été qualifié aux fonctions de maître de conférences en droit public par le Conseil National des Universités, j'ai finalement été nommé maître de conférences à l'ULHN, rattaché à la Faculté des Affaires Internationales et au Laboratoire d'études en

droits Fondamentaux des Échanges Internationaux et de la Mer (EA 1013), fonction que j'exerce depuis le 1er décembre 2022.

Depuis cette date, au-delà de mes activités d'enseignement et de recherche individuelle, ainsi que de mes responsabilités et implications administratives et pédagogiques (je suis, notamment, le nouveau coresponsable du Master Droit des collectivités territoriales), pour ce qui est de la recherche collective, j'ai, consécutivement à ma prise de fonctions, lancé un projet intitulé, en l'état actuel de son avancement, « Des droits fondamentaux aux droits essentiels. Proposition pour une évolution conceptuelle », lequel aboutira à un colloque à l'horizon 2025. À ce titre, la Commission Recherche de l'Université m'a accordé un financement pour l'année civile 2023. C'est ainsi qu'au mois de juin dernier, je l'ai déjà présenté au XIe Congrès Français de Droit Constitutionnel de Toulon. Pour cette seconde partie d'année civile, je souhaite le présenter devant des unités de recherche spécialisées en droit des libertés.

Principales publications :

« Les commentaires autorisés des décisions du Conseil constitutionnel », *RDP* 2015, p. 451-464.

Excès de pouvoir législatif et excès de pouvoir administratif. Étude comparée de l'office des juges constitutionnel et administratif français, Mare & Martin, 2023, 803 p.

PORTRAIT

Angéline Giret

Doctorante au GRIC

Femmes britanniques en Inde (1835-1947) épouses, impérialistes et migrantes

Dir. Myriam Boussahba-Bravard

angelina.giret@etu.univ-lehavre.fr



7

Mon intérêt pour la recherche a commencé dès ma première année de licence d'anglais à l'Université Le Havre Normandie (ULHN) me destinant déjà à un master recherche. J'avais commencé mes études quatre ans auparavant en étudiant le droit bilingue et cette expérience m'avait déjà permis de prendre le temps de définir les carrières qui ne m'attiraient pas et au contraire celles vers lesquelles j'avais envie de me tourner. C'est en troisième année que mon projet de recherche a commencé à réellement se dessiner puisque pendant mon semestre Erasmus à la Leeds Beckett University (Royaume-Uni), j'ai découvert un sujet qui a tout de suite piqué ma curiosité : les femmes britanniques qui s'étaient rendues en Inde durant la période coloniale. L'histoire de l'Inde coloniale m'avait toujours fortement intéressée mais je ne m'étais alors encore jamais penchée sur le profil des femmes de la colonie. Lors d'un cours portant sur le colonialisme (enseigné par Grainne Goodwin), on m'a présenté le profil d'une femme ayant vécu en Inde dans les années 1880. Je ne le savais pas encore, mais Flora Annie Steel, serait la première femme d'une longue série qui composerait l'ensemble de mon corpus de mon mémoire, puis de thèse.

Mes mémoires de master recherche 1 et 2 ont été l'occasion de travailler sur un premier corpus de sources imprimées écrites par des femmes britanniques qui avaient vécu en Inde entre 1837 et 1900. A la suite de la validation de mon master 2 à l'ULHN, j'ai dû mettre en pause mes projets de recherche car je souhaitais préparer les concours de l'éducation nationale et valider ma période de stage, ce que j'ai fait en obtenant mon CAPES d'anglais en 2019 et en

devenant titulaire en 2021. Dès que j'avais du temps, j'en profitais pour peaufiner mon projet de thèse étant certaine que je voulais me diriger vers la recherche. La césure professionnelle de 2019 à 2021 a été fructueuse puisque c'est à cette période que j'ai rencontré ma directrice de recherche actuelle, Madame Myriam Boussahba-Bravard, et que j'ai pu rédiger mon projet de thèse en vue de l'obtention d'un contrat Région 100% qui me permettrait de me consacrer pleinement à mes recherches pendant une durée de trois ans.

Le contrat obtenu, j'ai rejoint le Groupe de Recherche Identités et Cultures (GRIC) de l'ULHN afin de mener à bien ma thèse intitulée ainsi : « Femmes britanniques en Inde (1835-1914) : épouses, impérialistes et migrantes. Mon objectif est de montrer la dynamique dans la migration des femmes britanniques en Inde. La preuve de cette dynamique découlerait directement d'une étude prosopographique. Sans tomber dans l'essentialisation qui existe déjà dans certaines études, il s'agit ici d'observer la dimension évolutive de la migration des femmes britanniques en Inde et prouver leur grande diversité de parcours et rôle colonial (femmes de fonctionnaires, expatriées, voyageuses, exploratrices scientifiques...). Cette dynamique, serait soumise à un découpage générationnel qui prendra tout son sens à l'appui des sources primaires et secondaires utilisées.

La recherche est une aventure qui peut sembler individuelle mais qui est avant tout collective et j'apprécie échanger avec mes pairs lors de journées telle que la journée d'étude des doctorants du Havre à laquelle je participe et co-organise depuis deux ans.

FOCUS PROJET

EDeTeN

Philippe VIDAL
philippe.vidal@univ-lehavre.fr

Enjeux du Développement de la Télémédecine en Normandie

8

EDeTeN est un projet pluridisciplinaire en SHS sur les Enjeux du Développement de la Télémédecine en Normandie. Il est co-financé par l'Union Européenne et la Région Normandie (FEDER) dans le cadre des Réseaux d'Intérêt Normand (RIN). Il se structure en deux lots : le lot 1, sur les enjeux territoriaux de la télémédecine, dirigé depuis Le Havre par Philippe Vidal et le lot 2 sur les enjeux juridiques et éthiques.

Dans le cadre du lot 1, la recherche positionne la e-santé comme nouveau champ d'investigation géographique et aménagiste. Le projet EDeTeN s'envisage en tant que recherche-action et a une visée performative dans la mesure où il se présente comme une aide pour les stratégies publiques normandes qui se doivent d'anticiper les problématiques de désertification médicale, de crise des urgences et de vieillissement de la population.

Le protocole méthodologique s'est composé de trois volets. Après l'établissement d'un diagnostic territorial de la e-santé en Normandie ayant permis une connaissance fine des forces en présence, il s'est agi de réaliser un exercice de prospective de plus de 12 mois basé sur l'élaboration de 29 micro-scénarios rassemblés ensuite en 5 grands

scénarios. Cette méthode de prospective s'inspire de l'exercice « Territoires 2040 » dirigé par Martin Vanier au nom de la DATAR. Elle a permis l'élaboration du serious game « Communaut'Health : un jeu au service de la stratégie e-santé pour 2030 <https://journals.openedition.org/netcom/7271>. Ce jeu de plateau se présente comme un outil d'aménagement du territoire à l'échelle de la Communauté urbaine - Le Havre Seine Métropole (LHSM). Les joueurs endossent le rôle de maire de l'une des communes de la CU et négocient, à l'échelle intercommunale, les décisions communautaires en matière de santé à l'heure du numérique.



Test du jeu au PRSH



Couvercle de la boîte du jeu «Communaut'Health»

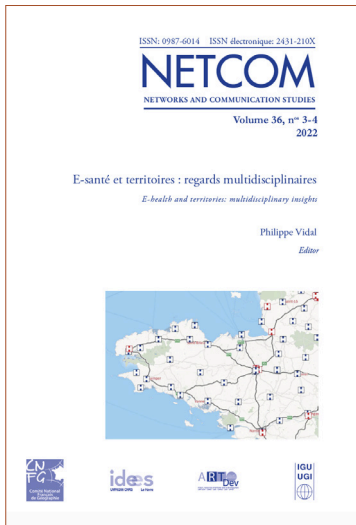

36-3/4 | 2022

Numéro spécial de Netcom : «E-santé et territoires : regards multidisciplinaires»

Pour aller plus loin :

Le colloque du projet «Les enjeux du développement de la télémédecine en Normandie» du 17 mars 2023 :

<https://www.canal-u.tv/chaines/la-forge-numerique/les-enjeux-du-developpement-de-la-telemecine-en-normandie>

MANIFESTATIONS SCIENTIFIQUES

Des laboratoires SHS

2023

10

SEPTEMBRE

- 21 **Séminaire TERTULA «Éditer et traduire *L'Âne périlleux*. Un exemple de recherche en études médiévales»**
Laurence Mathey, GRIC
[salle à confirmer]
- 28 **Séminaire Penser le maritime**
Thomas Vaisset, IDEES
Salle Madeleine de Scudéry, ULHN

OCTOBRE

- 02 **Journée d'études « Security in International Maritime Exchanges A US-French comparison »**
Baptiste Allard, CERMUD
Amphithéâtre de l'ENSM, 8h30
- 04 et 05 **Colloque international DEVPORT : «Quelle place pour les ports territoriaux dans le système de demain ?»**
Arnaud Serry, IDEES
[salle à confirmer]
- 12 et 13 **Colloque : «Au bout du rail... la plage ? L'aventure des antennes ferroviaires atlantiques, XIX-XXIe siècles»**
Pierre-Henri Emangard, IDEES
Saint-Gilles-Croix-de-Vie
- 13 **Thèse : «Le mythe du Continent Austral. Imaginaire et découverte de la Terre. Un mythe au service de la géographie moderne»**
Thibault Barbosa, IDEES
[salle à confirmer]
- 12 au 14 **Fête de la Sciences : «Arts Martiaux asiatiques et études scientifiques»**
Darwis Khudori, GRIC
Stand GRIC, Village des sciences du Havre
- 19 **Séminaire Penser le maritime**
Thomas Vaisset, IDEES
Salle Madeleine de Scudéry, PRSH

NOVEMBRE

- 16 **Séminaire TERTULA - écologie**
Elise Guillemin-Bonniec, Véronique Bui, GRIC
[salle à confirmer]
- 23 **Séminaire Penser le maritime**
Thomas Vaisset, IDEES
Salle Madeleine de Scudéry, PRSH
- 30 au 1er **Colloque 1/3 War Losses & Naval Warfare : «Anticiper les pertes navales : innovations et prospectives»**
Thomas Vaisset, IDEES
Sciences Po Aix
- 30 au 1er **Colloque : «Les inaugurations des lignes de chemins de fer trans-frontalières européennes et leur commémoration (XIXe-XXIe siècles)»**
Pierre-Henri Emangard, IDEES
Paris

DECEMBRE

- 05 et 06 **Journées d'études : «Le geste et la geste numériques»**
Daina Dula, IDEES, Carine Roucan, GRIC
Salle Madeleine de Scudéry, PRSH
- 14 **Séminaire Penser le maritime**
Thomas Vaisset, IDEES
Salle Madeleine de Scudéry, PRSH
- 21 **Séminaire TERTULA - séance des poètes du GRIC**
Véronique Bui, GRIC
[salle à confirmer]

PUBLICATIONS

Des laboratoires SHS

2023

12

L'institut universitaire de technologie du Havre, genèse d'une nouvelle forme d'enseignement supérieur, PURH, 2023, Alain Portron



L'histoire de la création de l'institut universitaire de technologie du Havre est une histoire singulière et à rebondissements qui illustre les cheminements nationaux de la réponse politique à une demande économique dans le cadre d'une planification à la française.

Le point de départ est la volonté du patronat, en 1957, de former plus d'ingénieurs pour faire face à la concurrence allemande suite à la création du Marché commun, puis, à partir de 1965, de former plus de techniciens supérieurs pour répondre à l'ensemble des besoins économiques et absorber la croissance démographique. Pour atteindre ce double objectif tout en faisant face au malthusianisme de certaines organisations et d'autres groupes de pression, les gouvernements et les plans successifs, contraints budgétairement, s'appuient sur les collectivités locales et élargissent socialement le bassin de recrutement des étudiants. La réponse gouvernementale est alors la création de nouveaux établissements d'enseignement technique supérieur, d'abord les écoles nationales d'ingénieurs, puis les instituts universitaires de technologie dont celui du Havre en 1967.

BANDUNG-BELGRADE-HAVANA IN GLOBAL HISTORY AND PERSPECTIVE: The Deployment of Bandung Constellation towards a Global Future, Airlangga University Press, 2023, Darwis Khudori · Diah Ariani Arimbi · Isaac Bazié

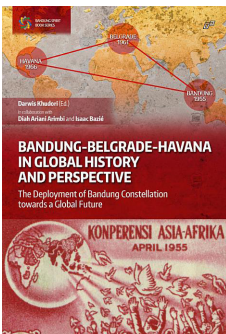

Globalization indeed expands and accelerates the movement and exchange of ideas and commodities over vast distances. It is common to discuss the phenomenon from an abstract, global perspective, unfortunately, however, globalization's most important impacts are often highly localized. Globalization does not agreeably stop at some ill-defined frontier between economics, society and culture. Indeed, it has its own set of cultural attendants, which exercise a profound influence on the life of people everywhere.

Libre d'accès à : https://play.google.com/store/books/details/Darwis_Khudori_BANDUNG_BELGRADE_HAVANA_IN_GLOBAL_H?id=guzAEAAAQBAJ

THE
CONVER
SATION

The Conversation est un média d'actualité, en ligne, qui associe l'expertise scientifique à l'exigence journalistique. Fondé sur des recherches, il a pour objectif de contribuer à la diffusion des savoirs, en faisant entendre la voix des chercheuses et chercheurs dans le débat public. The Conversation vous permet de valoriser et partager vos recherches, et ainsi faciliter la compréhension des sujets les plus complexes au plus grand nombre.

THE CONVERSATION

Des laboratoires SHS

THE CONVERSATION

2023

Référente ✉ : [Sabrina Mommolin](#)

13

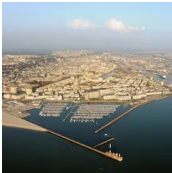

22 janvier 2023

[Au Havre, un régime juridique sur-mesure pour le controversé terminal méthanier flottant](#)

Nicolas Guillet, Université Le Havre Normandie

Le principe et les modalités de mise en œuvre du projet de terminal méthanier flottant posent de sérieuses questions juridiques.



12 février 2023

[Du troc aux ventes d'occasion, les paradoxes de la consommation collaborative chez les jeunes](#)

Paulette Ezan, Université Le Havre Normandie

Les jeunes ont intégré les plates-formes de troc et de ventes d'occasion à leurs habitudes. Cette tendance signe-t-elle pour autant un basculement vers une consommation plus responsable ?



7 mars 2023

[Oui, les jeunes lisent encore. Mais différemment !](#)

Carine Roucan, Université Le Havre Normandie

On entend souvent dire que les jeunes ne lisent plus. En réalité, ils n'ont pas délaissé l'écrit mais investissent de nouveaux supports de lecture, loin des modèles traditionnels. Explications.



29 mars 2023

[Comment les ports de la mer Baltique s'adaptent à la nouvelle donne géopolitique](#)

Arnaud Serry, Université Le Havre Normandie et Brigitte Daudet, EM Normandie

Les bouleversements géostratégiques en cours ont un impact direct sur la mer Baltique, important espace d'échanges entre la Russie et l'Europe.

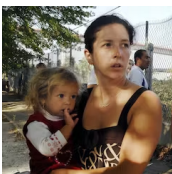

4 mai 2023

[Gens du voyage : symboles du traitement de l'ensemble des travailleurs pauvres et mobiles ?](#)

Arnaud Le Marchand, Université Le Havre Normandie

La façon dont sont traités les gens du voyage illustre la manière dont sont appréhendés les travailleurs pauvres lorsqu'ils sont aussi itinérants ou temporaires.



28 mai 2023

[Les cosmétiques « naturels » sans parfum sont-ils sans odeur... et sans danger ?](#)

Géraldine Savary, Université Le Havre Normandie et **Catherine Malhiac**, Université Le Havre Normandie

Dans la course aux produits cosmétiques naturels, la recherche de la moindre odeur est souvent un critère. Que dire de ces ingrédients ? Le naturel est-il forcément sans risque ?

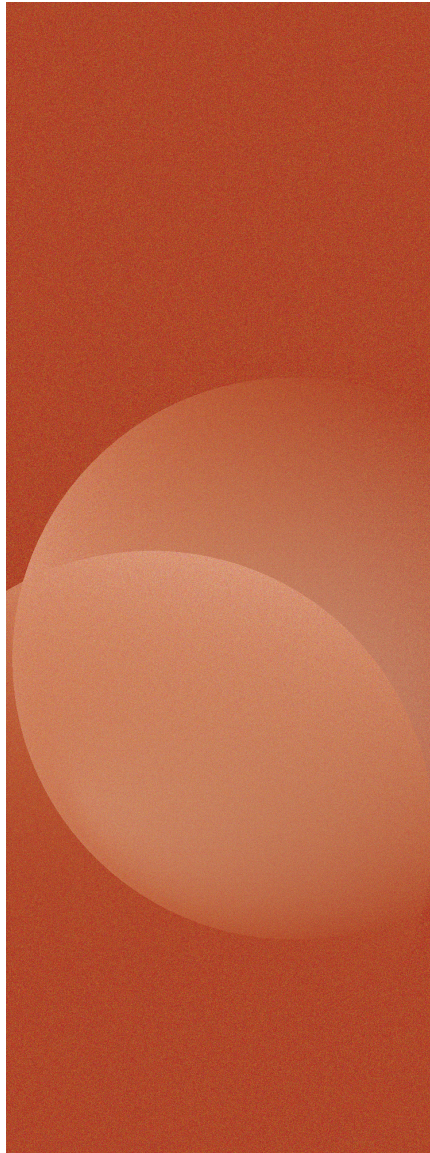

PRSH

ANIMATION SCIENTIFIQUE

DU PRSH
2023

Le PRSH s'applique à offrir une programmation scientifique diversifiée et qui valorise les enseignants chercheurs de l'Université Le Havre Normandie. De différentes natures, ces animations recouvrent l'ensemble des laboratoires SHS. Chaque semestre, un thème est mis en avant. Après la rentrée de la santé et le semestre de l'Europe (janvier 2023), le PRSH avec la participation de Myriam Boussahba-Bravard, s'intéressera au genre et aux femmes. La majeure partie des animations se déroulera en hybride (les liens visio sont envoyés quelques jours à l'avance).

Pour plus d'informations : <https://prsh.univ-lehavre.fr/>

16

Rentrée du genre et des femmes

OCTOBRE

5
Film documentaire

L'histoire oubliée des femmes au foyer
par **Michèle Dominici** avec **Myriam Boussahba-Bravard**
Salle de spectacle, Maison de l'étudiant, 17h

10
Partenaire

Présentation de l'unité MOSAIC et les sciences participatives
Romain Julliard, accompagné de **Patricia Sajous**
Madeleine de Scudéry (PRSH) 17h30

12
Au fil des mots

Histoire mondiale des féminismes (2018) et Ne nous libérez pas, on s'en charge (2020)
Florence Rochefort, avec **Myriam Boussahba-Bravard**
Madeleine de Scudéry (PRSH) 17h30

17
Partenaire

CIFRE en SHS
Frédérique Bulle-Thomas, avec **Nicolas Guillet**
Madeleine de Scudéry (PRSH) 17h30

NOVEMBRE

9
Atelier

La romance sentimentale
Anne Besnault, **Myriam Boussahba-Bravard**, **Florence Cabaret**
Madeleine de Scudéry, 17h30

16
Séminaire

La femme vue par les doctorant/e/s
Misia Forlen, **Angéline Giret**, **Yaël Turquetille**
Madeleine de Scudéry (PRSH) 14h

Misia Forlen, IDEES

Habiter la zone. Enjeux et représentations des modes d'habiter liés à la mobilité du travail dans le secteur de l'industrie : l'exemple de la première Zone Économique Spéciale (ZES) française à Port-Jérôme-sur-Seine, Normandie.

Dir. Arnaud Le Marchand (UMR IDEES Le Havre) et Bruno Proth (ENSA Normandie).

Angéline Giret, GRIC

Femmes britanniques en Inde (1835-1947) épouses, impérialistes et migrantes

Dir. Myriam Boussahba-Bravard

Yaël Turquetille, IDEES

Devenir adulte en temps de pandémie.

Dir. Sandra Gaviria

23

Commission de prospective

Madeleine de Scudéry (PRSH) 18h30

DECEMBRE

5

Assemblée Générale

Madeleine de Scudéry (PRSH) 16h

12
Théâtre

Le Voyage sans fin, Monique Wittig, lecture théâtralisée

mise en scène Laëtitia Botella, son Sismix Sister

Madeleine de Scudéry (PRSH) 17h30

PROJETS PRSH

Le geste et la geste numériques - IDEES, GRIC

Daiana Dula, Carine Roucan

Dans le cadre de l'Appel à Projets annuel du PRSH, deux projets ont été retenus, le projet «Le geste et la geste numériques» et le projet BON.

18

Le geste et la geste numériques

Appel à contributions

Les littéracies contemporaines induisent une panoplie gestuelle dont la nature et l'impact posent question, dans l'acception cinématique du « geste », au sens de la gesticulation et du tracé, et de "la geste" comme histoire glorifiant d'un individu ou d'un groupe, d'une époque. Swipe, clique, entre, picture this, play, zappe, surfe, scrolle, play... – résonnent comme autant d'invites à être les acteurs d'univers virtuels qui semblent échapper à la finitude. Pour autant, on ne peut ignorer combien ces formulations exhortent à entrer dans des logiques promotionnelles mais promettent une implication totale des utilisateurs comme protagonistes et en tant qu'opérateurs de contenus – corollaire de la collaborativité (Papilloud).

Après une (re)définition des termes par Laurence Mathey et Béatrice Galinon-Méléneq, nous étudierons les nombreuses questions que pose notre ère numérique : le geste digital dispose-t-il d'une matérialité

à part ? Comment appréhender son caractère performatif ? Une commande informatisée vaut-elle énoncé ? Emoticônes, gifs, selfies sont-ils des figures / figurations de styles physiques, des expressions évolutives au service de rhétoriques numériques et d'architextes (Jeanneret & Souchier) ? etc.

Les propositions de contributions peuvent encore être envoyées à daiana.dula@univ-lehavre.fr et à carine.roucan@univ-lehavre.fr, jusqu'au **1^{er} octobre 2023**.

Journées d'études :

5/6 décembre 2023, Salle
Madeleine de Scudéry, PRSH,
Université Le Havre Normandie

PROJETS PRSH

BON - NIMEC, URCOM

Pascale EZAN, Michel GRISEL, Géraldine SAVARY, MCF

Dans le cadre de l'Appel à Projets annuel du PRSH, deux projets ont été retenus, le projet «Le geste et la geste numériques» et le projet BON.

19

BON : Bien-être, Odeurs, Nutrition Etude de l'impact des odeurs sur le bien-être alimentaire

Le projet « BON, étude de l'impact des odeurs sur le bien-être alimentaire », s'inscrit dans l'objectif de valorisation de la pluridisciplinarité défendue par le PRSH. S'appuyant sur les liens déjà établis avec les laboratoires SHS de Caen et Rouen, en particulier dans le cadre du laboratoire régional NIMEC, il contribue à soutenir la structuration de l'axe « Norme. Représentation. Identités » du PRSH, en associant de manière inédite une unité de recherche ancrée dans les sciences et techniques : l'URCOM, laboratoire de chimie de l'ULHN.

La perte d'odorat qualifiée d'anosmie, un symptôme particulièrement saillant observé lors de la pandémie du COVID-19 a réactivé la prise de conscience de l'importance des odeurs dans notre quotidien et en particulier sur nos choix alimentaires. En marketing, ce pouvoir des odeurs a suscité une littérature abondante, que ce soit

pour mieux cerner ses effets sur les attitudes (croyances et préférences) des individus ou pour évaluer son impact sur les comportements de consommation et d'achat. Les principes du marketing olfactif font donc aujourd'hui l'objet d'applications concrètes dans l'univers des marques et la plupart des industries dans le secteur agroalimentaire ont recours à des agences conseil en stimulation olfactive pour tester leurs nouveaux produits avant leur lancement sur le marché (Barbet et al, 1999).

Afin d'apporter un nouvel éclairage sur le rôle des odeurs dans le domaine alimentaire, le NIMEC et l'URCOM souhaitent rapprocher leurs expertises pour explorer l'impact des odeurs sur le bien-être alimentaire et l'adoption de conduites alimentaires saines et durables. Plus spécifiquement, cette recherche vise à étudier deux axes de questionnements induits par une prise de conscience du rôle de l'alimentation comme source de bien-être.

JDD PRSH

Sortir de l'impasse, journée d'études des doctorant/e/s en SHS

02/02/2024

jedoc.prsh@listes.univ-lehavre.fr

20

Après le succès de la journée « La raison du plus fort » en 2022, le Pôle de Recherche en Sciences Humaines et sociales de l'Université Le Havre Normandie (PRSH) se propose à nouveau d'accueillir doctorant·e·s et jeunes chercheur·euse·s en sciences humaines et sociales de tous horizons afin d'échanger autour d'un sujet transdisciplinaire.

L'expression idiomatique « sortir de l'impasse » fait appel au sens figuré du terme « impasse », compris comme une « position ou situation qui ne présente pas d'issue favorable » (CNRTL, B, 1). Cette locution ne renvoie donc pas seulement au fait de résoudre un problème, mais met en lumière la difficulté propre d'une situation et la nécessité de faire face à cette problématique particulière, en apparence insoluble.

Sortir de l'impasse, c'est donc parvenir à enfin démêler les fils d'un problème qui semblait pourtant

inextricable. Cependant, l'impasse n'est pas uniquement personnelle : elle peut résulter de la confrontation entre deux points de vue a priori irréconciliables. Le moment où nous parvient la solution qui débloque notre pensée ou qui permet de dépasser les désaccords est précieux autant qu'il peut être fugace, car la voie qui nous fait sortir d'une impasse peut nous entraîner dans une autre.

Ce thème résonne tout particulièrement auprès des chercheur·euse·s qui au gré de leurs recherches font face à des impasses de toute sorte. La recherche d'une « sortie d'impasse » peut le cas échéant inviter à utiliser son imaginaire, à produire un travail interdisciplinaire ou transdisciplinaire ou à confronter les résultats établis par la pratique scientifique.

Pour plus d'informations :

<https://normandie-univ.hal.science/ECLUSION/page/appele-a-communication>



PRSH

Pôle de Recherche en
Sciences Humaines et sociales
Université Le Havre Normandie